ISSN 1562-1987

ПОЧЕМУ МОСКВИЧИ ПЕРЕСТАЮТ ХОДИТЬ НА РЫНКИ?

Читайте 6-ю стр.

МК
МОСКОВСКИЙ КОМСОМОЛЕЦ
MOSKOVSKIJ KOMSOMOLETS
WWW.MK.RU
Ежедневная общественно-политическая газета
Распространяется в 89 субъектах РФ
Цена в розницу договорная
№244 (29.188)
четверг 28 декабря 2023

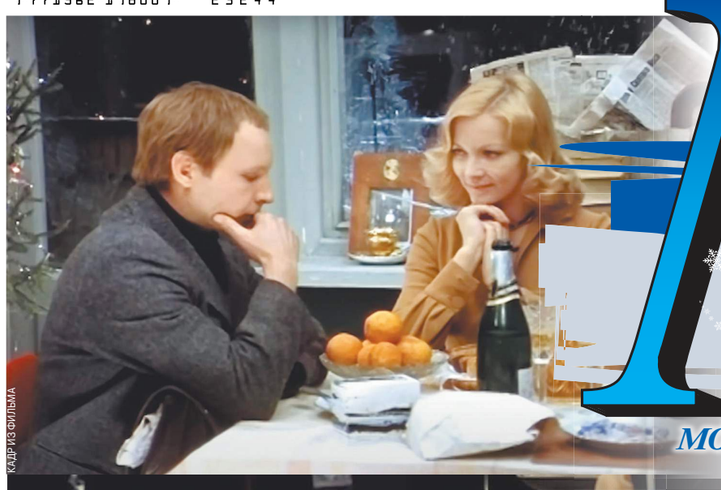
КАДР ИЗ ФИЛЬМА

RUBIN-KAZAN.RU

НАКАНУНЕ ГОДА ДРАКОНА СЛУЦКИЙ УЛЕТЕЛ В КИТАЙ

Известный своим участием в скандальных медиапроектах, условно отстраненный в сентябре 2023 года от любой деятельности, связанной с футболом, за оскорбление журналиста, Леонид Слуцкий стал новым главным тренером китайского «Шанхай Шеньхуа», который в начале 2000-х возглавлял Валерий Кузьмич Непомнящий.

Читайте 7-ю стр.

КАДР ИЗ ФИЛЬМА

Кушанья, как у Нади Шевелевой, влетят в копеечку

ИРОНИЯ СУДЬБЫ НОВОГОДНЕГО СТОЛА

31 декабря мы с друзьями… смотрим фильм «Ирония судьбы, или С легким паром!». Хозяйки, нарезая салаты и слушая диалоги главных героев, пристально всматриваются: какой же новогодний стол учительница Надя Шевелева накрыла для своего жениха Ипполита? Мы решили прикинуть, во сколько ныне обойдется подобная «поляна», и выяснить, как правильно приготовить заливную рыбу, чтобы ей не выставили оценку «гадость».

Читайте 4-ю стр.

ДОЛГ РЕКОРДОМ КРАСЕН

На россиянах висит суммарная задолженность почти в 35 трлн рублей

Российское население не просто живет в кредит, а залезает в долговую яму все глубже и глубже. За 10 месяцев текущего года общий кредитный портфель граждан дорос почти до 35 трлн рублей, увеличившись на 6 трлн, что стало максимальным значением за всю историю наблюдений. Об этом говорят данные ЦБ РФ. Около 60% займов физлиц пришлось на ипотеку, которая поддерживалась льготными программами. Чем опасен такой уровень закредитованности для граждан, «МК» выяснил у экспертов.

Читайте 2-ю стр.

ЗЛОБА ДНЯ

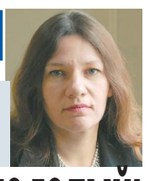

Татьяна ФЕДОТКИНА, редактор отдела репортеров

А ПОП-КОРОЛЬ-ТО ГОЛЫЙ!

Ой, подумаешь, горе! Вырезали из новогодних программ! Что же так рыдать-то? На общем плече. В конце концов, не от церкви же отлучили. Да и число 666 на лбу не выбили. Так живи и радуйся! Исправляй карму честным трудом.

Что вам, отвергнутые, популярности, что ли, мало? Да вы за эти несколько дней, которые прошли с «голой вечеринки», достучались до мозгов каждого российского обывателя. Даже до тех, кто ничего о вас и знать не хотел. Разве пиар — не ваш хлеб насущный?

Киркоров с помощью пластической хирургии сделал себе новое тело, долго всем его сватал, набиваясь на похвалу. Ну вот! Все же посмотрели! Даже те, кто и в страшном сне такое не видел. Так радуйся, старче! А он, нате вам, извиняется... Дескать, «не в ту дверь зашел!» Страшно спросить, в какую дверь он шел?

Лолита тоже извиняется — не хотела в таком виде... Да она на сцену так выходит! Ну, или почти так.

Ну и остальные в том же общем хоре.

Так и хочется в ответ им всем спеть на мотив Вертинского: «Что вы плачете здесь? Одинокие, глупые деточки...»

Вот что мешает выйти и сказать честно: да, это было пОшло, потому что пошлость — наш образ жизни. И мы его несем в массы. И это никак не сечется с понятием «поп-звезда», «бомонд», даже «элита» или «богема». Кто сказал, что эти люди, то есть мы, априори нравственные? Чистые? Возвышенные? Нет! Вот, смотрите на голых королей. Они, то есть мы, такие и есть. И нечего нам за это извиняться.

А что выкинули из «огоньков», так спасибо, что не расстреляли.

Читайте 7-ю стр.

ХАРЬКОВ, ОДЕССА И ДАЛЕЕ ВЕЗДЕ

В каком направлении Российская армия продолжит развивать свой успех, решит узкий круг генералов

MIL.RU

После освобождения Марьинки встал вопрос, в каком направлении Российская армия продолжит развивать свой успех. Многие уверены, что после падения Авдеевки киевский режим лишится Харькова, другие уверены, что не за горами освобождение русского города Одессы.

Между тем, говорит глава Центра военно-политических исследований Андрей Клинцевич, решение о наступлении будет приниматься «узким кругом в самый последний момент». В беседе с «МК» военный аналитик также назвал признаки большого наступления Российской армии.

Читайте 3-ю стр.

БОЛЬШОЙ БРАТ ШКОЛЬНИКА

«В раздевалках много подлостей»

GIMN8.EDU.RU

На Кубани большой скандал: в одной гимназии там установили камеры в помещениях, где дети переодеваются для занятий физкультурой. И у мальчиков, и у девочек. Видеонаблюдение решили сделать «для защиты от драк, краж и вандализма». Несмотря на возмущение родителей, местное управление муниципального образования не спешит камеры демонтировать. Мол, в школе скоро пройдет собрание, на котором, вероятно, камеры видеонаблюдения впишут в устав школы.

Читайте 4-ю стр.

СВОБОДНАЯ ТЕМА

Сергей Донцов, заслуженный юрист РФ

О ЕСЕНИНЕ БЕЗ ВРАНЬЯ

Читайте 3-ю стр.

ПИСАТЕЛЬ-ФАНТАСТ УШЕЛ УМИРАТЬ В ПРЕСТИЖНЫЙ ОТЕЛЬ

Писатель Андрей Жилич совершил суицид в престижном отеле в Москве сразу после публикации своей последней книги. Ранее он высказывал знакомым печальные мысли.

Как выяснил «МК», в гостиницу на площади Европы 33-летний Жилич заселился 25 декабря, оплатив одни сутки. Зайдя в номер, он больше не покидал его. На следующий день сотрудники отеля, когда не смогли достучаться до посетителя, решили открыть дверь, перекусив цепочку, на которую был закрыт номер изнутри. В ванной комнате на полу они обнаружили бездыханное тело гостя.

В последнее время Жилич сильно переживал из-за смерти близкого друга и бабушки. К тому же перед днем рождения (31 декабря), по словам знакомых, у молодого человека часто появлялись суицидальные мысли. У погибшего практически не было друзей, отец умер 11 лет назад, а с матерью он не общался более 5 лет из-за давнего конфликта. В ноябре Жиличу, IT-инженеру по профессии, пришлось уволиться с работы, что негативно отразилось на его эмоциональном состоянии. Все свободное время он посвятил написанию своей последней книги, которую за два дня до смерти выложил в Сеть.

СПРАВКА «МК»

Андрей Жилич — автор книг в жанре социальной и научной фантастики. Выпустил несколько сборников рассказов и два научно-фантастических романа — «Пауза» и «Последняя пауза» (это произведение было опубликовано на различных интернет-ресурсах 24 декабря 2023 года).

ДИДЖЕЙ НАДРУГАЛСЯ НАД ПОДРОСТКОМ, КОТОРЫЙ ХОТЕЛ КУПИТЬ МАМЕ ПОДАРОК

Известный диджей, участник и создатель музыкальных фестивалей, был задержан в Подмосковье за изнасилование семиклассника, которого обманом заманил в гостиницу.

Как стало известно «МК», не так давно 27-летний звукорежиссер одного из городов на востоке Московской области начал переписываться с 13-летним школьником в одной из соцсетей. Мальчик искал подработку, чтобы купить подарок на день рождения мамы. Музыкант предложил заплатить за раздачу листовок, пригласил на встречу обсудить детали и даже оплатил такси до места. 24 декабря негодяй с утра забронировал номер на сутки в одной из гостиниц. Мужчина предложил подростку выпить за встречу. Дождавшись, когда школьник заснет, он надругался над ним.

Подросток смог выбраться из номера и сообщил о случившемся персоналу отеля. Сотрудники заперли педофила и вызвали полицию. Задержанный — член молодежного парламента одного из городских округов, хедлайнер крупных городских площадок. Для всех его задержание стало настоящим шоком.

telegram:@mk_srochno

В НОМЕР! срочно!
+7(495) 707-29-98, mknews@mk.ru

РОССИЙСКИХ ИМПЕРАТРИЦ ОТКОПАЛИ ИЗ-ПОД ЗЕМЛИ

MOS.RU

Серебряные монеты конца XVIII века, найденные в центре Москвы в прошлом году, передадут в музейный фонд. За год клад отреставрировали и описали.

Как выяснил «МК», 28 серебряных монет разного достоинства археологи обнаружили во время раскопок в районе Китай-города. На деньгах изображены портреты правительниц эпохи дворцовых переворотов — Екатерины Великой, Анны Иоанновны и Елизаветы Петровны. Несмотря на то что монеты представлены в мелких номиналах — от пяти до 25 копеек, они составляют внушительную сумму. На эти средства москвичу XVIII века можно было безбедно прожить неделю. Но находка ценна и тем, что на аверсах вычеканены профили трех русских императриц эпохи дворцовых переворотов. На большинстве из них красуются изображения Елизаветы Петровны и Екатерины II, а на одной можно разглядеть Анну Иоанновну. Самая поздняя из монет относится к 1787 году.

После извлечения находок из земли их очистили и сфотографировали. Затем специалисты приступили к длительному процессу реставрации. Монеты долгое время пролежали в грунте, что повлияло на их состояние. При помощи химических составов реставраторы расчистили их поверхность, а затем покрыли средствами, защищающими металл.

По предположениям специалистов, накопления были спрятаны во время правления Екатерины Великой. Вероятно, ими расплатились с кем-то из мастеров, принимавших участие в городском строительстве. А он припрятал деньги на черный день. В те времена москвичи предпочитали прятать небольшие капиталы в кожаных кошелях или же в кубышках — небольших чернолощеных сосудах с узким горлом, которые можно было закопать в потаенном месте. Подобные хранилища археологи находили при раскопках в Зарядье, на Ордынке, Манежной площади, в Вознесенском переулке.

НАТАЛЬЯ БОЧКАРЕВА СТАЛА ЖЕРТВОЙ КАРМАННИЦЫ-ЦЫГАНКИ?

ЛИЛИЯ ПАЛЕЙОВСКАЯ

Популярная актриса Наталья Бочкарева, исполнительница роли Даши Букиной в известном сериале, стала жертвой карманников в центре столицы. В совершении преступления подозревается профессиональная воровка, которая, по всей видимости, давно промышляет этим ремеслом.

Как стало известно «МК», Наталья зашла в кафе в Климентовском переулке вместе с дочерью во вторник днем. В дверях она столкнулась с женщиной, похожей на цыганку. Скорее всего, именно тогда и произошла кража — дама незаметно вытащила кошелек из кармана пальто.

В кошельке лежали 200 000 рублей. Само портмоне преступница выбросила неподалеку от места происшествия.

Вероятнее всего, воровка уже не в первый раз совершает подобное преступление. Ведется ее розыск.

ЗАКЛЮЧЕННЫХ ВЕГЕТАРИАНЦЕВ ВОЗЬМУТ НА КАРАНДАШ

Количество заключенных вегетарианцев в СИЗО и колониях решили посчитать гражданские активисты. Правозащитники разработали проект, в ходе которого будет вестись перепись арестантов, не употребляющих мясные продукты. Цель необычной переписи — обеспечить людей, исключивших мясо из своего рациона, привычной пищей в местах не столь отдаленных.

Как стало известно «МК», список уже начали составлять — в нем порядка 20 заключенных, в том числе люди «с именами». Ранее во время избрания меры пресечения они заявляли на судебных заседаниях, что не могут есть пищу, которая предлагается в ИВС и СИЗО. Но никакой альтернативы для вегетарианцев не предусмотрено. Впрочем, главная проблема у таких заключенных возникает уже в колониях. Теоретически осужденные могут отовариваться в ларьке, но если они работают, то во время перерыва не могут идти в свой отряд, чтобы съесть свои продукты. Уголовники вынуждены находиться в столовой и есть ту пищу, которую приготовили повара колонии.

Кроме того, родные и близкие вегетарианцев часто не понимают, что именно можно передавать за решетку. Принято считать, что это не только овощи и фрукты. Активисты разработали перечень продуктов, которые можно отправить противникам мяса в СИЗО или колонию: паштеты, арахис, орехи, соевое мясо. Эти продукты не запрещены, но мало кому придет в голову уложить их в передачку.

С ПРОПАВШЕЙ МОСКВИЧКОЙ РАСПРАВИЛСЯ ПРЕСТАРЕЛЫЙ МАНЬЯК?

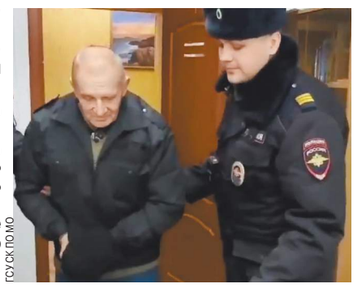
ГСУ СК ПО МО

Подозреваемого в похищении и убийстве 70-летней москвички в Каширском городском округе задержали подмосковные сыщики и следователи.

23 декабря сотрудница одного из столичных банков отправилась на электричке из Москвы на свою дачу. Спустя несколько часов женщина позвонила дочери из машины и рассказала, что на нее напал неизвестный «дед». Он несколько раз ударил ее по голове, затащил в багажник и везет в неизвестном направлении.

Изначально предполагалось, что пожилую даму похитили с целью выкупа или ради квартиры. Однако, отследив передвижения всех машин в районе станции Топканово, где дачница вышла из поезда, оперативники вышли на след предполагаемого преступника — 72-летнего местного жителя. Эта версия быстро подтвердилась. В багажнике автомобиля были обнаружены следы крови. А в одном из мусорных контейнеров следователи нашли вещи похищенной женщины, на которых остался генетический материал старика.

В поселке Топканово, где жил предполагаемый душегуб, его хорошо знают. Известно, что у него есть взрослая дочь от первого брака, в последнее время он жил со второй супругой, которая работает уборщицей в местном Доме культуры. О личности задержанного известно, что еще с молодости у него была кличка Шкет. В 2005 году он был судим за изнасилование и покушение на убийство несовершеннолетней, после чего 18 лет провел за решеткой.

— Сейчас у нас весь поселок только и обсуждает эту новость, — пояснила местная жительница. — Сам мужчина тихий, скромный, и не скажешь, что он мог кого-то обидеть, тем более убить, но, как говорится, в тихом омуте черти водятся. Известно, что он изнасиловал девочку и выбросил ее в поле недалеко от деревни Острога, это рядом с нами. Что касается этой истории с похищением… Мне рассказывал таксист, который подвозит дачников до деревни Вослинки, что пропавшая женщина якобы звонила ему в тот день и просила ее подвезти. Водитель встречал ее возле станции, но она прошла мимо, и он не стал ее останавливать — подумал, что ее встречает кто-то другой.

Как сообщила старший помощник руководителя ГСУ СКР по Московской области Ольга Врадий, с мужчиной работают следователи и криминалисты. Продолжаются масштабные поисковые мероприятия с целью обнаружения тела потерпевшей.

МАЛЫШКА РЕШИЛА ПОПРОБОВАТЬ УКРАШЕНИЕ НА ВКУС

ИВАН ПЕТРОВ

Проглоченный кулон.

Спасать двух маленьких девочек, проглотивших инородные тела, пришлось на днях подмосковным медикам.

Как стало известно «МК», первый неприятный инцидент произошел в Балашихе. 4-летняя девочка была в частном доме с бабушкой, дедушкой и сестрой. Как обычно, она играла в спальне, однако в этот раз неожиданно открыла шкаф своей мамы. Там лежала коробка, где находился ранее подаренный малышке кулончик-сердечко. Маленькая владелица достала серебряное украшение (его размер полтора сантиметра) и положила в рот и проглотила. Медики считают, что серебряное сердечко покинет организм девочки самостоятельно.

Вечером этого же дня в Мытищах проглотила свои богатства 6-летняя девочка. Она смотрела мультфильмы и при этом рассматривала свою коллекцию металлических монеток. Одну из монеток девочка засунула в рот и проглотила. Врачи уверили маму, что монетка — ее размер 20 мм — выйдет через несколько дней.