СПОРТ ЭКСПРЕСС

27 июля, понедельник | Газета издается с 14 августа 1991 года • **WWW.SPORT-EXPRESS.RU** | 2009 год • **№ 163** (5040)

ФУТБОЛ

РОСГОССТРАХ - ЧЕМПИОНАТ РОССИИ. ПРЕМЬЕР-ЛИГА. 15-й тур

БОЛЬШАЯ ДР-Р-Р-РАКА

Игорь РАБИНЕР

В профессиональном боксе, как мы знаем из публикаций моего коллеги по «СЭ» Александра Беленького, очень многое можно понять по взглядам соперников перед боем.

В футболе, оказывается, тоже.

Не собираюсь давать волю воображению и придумывать, будто Зико перед началом вчерашнего супердерби выглядел равнодушно или тем более затравленно. Бразилец выглядел - как обычно. Вот только мне кажется, что если бы Зико возглавлял «Фламенго», то перед стартовым свистком поединка с «Васку да Гама» на «Маракане» он, вообще-то человек эмоциональный, вел бы себя по-другому.

Впрочем, не в Зико дело. В Карпине. Его крупный план за секунды до стартового свистка меня поразил. В глазах тренера-новичка играли веселые чертики. Уголки его губ изогнулись в хищной улыбке. На лице человека, которому полагалось до колик волноваться, играло сладостное предвкушение большой др-р-р-раки, как любят выражаться в мире бокса. Именно в том потр-р-р-рясающем адр-р-р-реналиновом смысле, который одинаковых по техническому и тактическому арсеналу, но разных по силе духа боксеров неотвратимо разделяет на победителей и неудачников.

О силе духа, с которой подошел к этому поединку Зико, говорил стартовый состав ЦСКА. Южноамериканец не воспользовался опытом своего предшественника Валерия Газзаева, который не играл со «Спартаком» от обороны: все свои успехи против красно-белых он добывал у чужих ворот. Зико - который по всем нашим представлениям обязан быть футбольным романтиком! - решил поступить наоборот. С первых минут у армейцев вышли лишь три (!) игрока группы атаки - Вагнер, Дзагоев и Красич. Многие, думаю, в момент объявления составов не поверили собственным глазам и ушам.

Четыре защитника, три опорника... Этим «итальянским» составом Зико показал, что боится «Спартака». Блистательный в прошлом творец подал знак, что выигрывать ему будет сподручнее не в открытом бою, а в окопной войне.

Он не учел одного - что его игроки привыкли к другому. Что они не умеют и не любят «сушить» игру, что к такой непривычной и дискомфортной философии в этом дерби будут не готовы. Целая стая «крокодилов»-опорников - Алдонин, Шемберас и Мамаев - щелкала зубами по воздуху, а маленький изящный Алекс в это время делал игру. Так, как когда-то делал ее сам Зико...

Разницу в том, как играли вчера ЦСКА и «Спартак», символизировало использование тренерами двух бриллиантов, обладающих бесценным даром вести командную игру, - Дзагоева и Алекса. Бразилец, играя в центре, был везде. Российский тренер дал бразильскому игроку полную творческую свободу - и тот отблагодарил его сполна. Бразильский тренер российскому игроку свободы не дал, как не дает весь этот сезон. И Дзагоев зажимается, все больше боится сделать ошибку, которая способна в очередной раз отправить его на скамейку. А без Жиркова и с зажатым Дзагоевым ЦСКА - это уже не ЦСКА.

И поздними паническими выходами на замену Нецида, Маазу и К° ситуацию было уже не исправить.

А вот Карпин сделал самую нежданную замену, которая только могла в «Спартаке» произойти, - выпустил юного Яковлева. Вторая игра в премьер-лиге - с таким соперником, в такой момент!

Но тренер знал, что делает. Вихрастый, абсолютно не пугливый мальчишка в тяжелейший момент, когда «Спартак» играл вдесятером, во многом и отодвинул игру от джанаевских ворот. Пусть он шел в соперника прямой ногой, чтобы протолкнуть мяч себе на ход, - но он не боялся!

Удаление Ковальчука, думаю, было ниспослано «Спартаку» в качестве окончательной проверки его вчерашнего стремления к др-р-раке. Испугайся красно-белые, «просядь», смирись с неизбежностью - и, отдав должное их изначальной смелости, мы не поверили бы, что это всерьез и надолго. Списали бы на одноразовый кураж.

Теперь не спишешь. Потому что к смелой, пусть и не всегда стабильной, игре «Спартак» последнее время нас стал приучать. Все это идет от характера. Прежде всего - ее тренера. Удобным для окружающих, покладистым, дипломатичным Карпина никак не назовешь. Дерзким, колючим, местами даже наглым - вполне. Но ведь в большом футболе покладистые и корректные выигрывают редко. По крайней мере в России.

С зарождающейся, но очень осторожной симпатией мы смотрели на футбол «Спартака» нынешней весной и в начале лета. Вчера, наконец, возникло твердое ощущение, что это - не понарошку.

А вот Зико теперь уж точно есть о чем задуматься. Теория, в соответствии с которой ЦСКА теряет очки с середняками и аутсайдерами, тогда как в принципиальных матчах с себе подобными «включается» по-настоящему, уже второй раз в нескольких последних турах дала сбой. Сначала - с «Москвой», теперь - со «Спартаком».

С разницей в сутки Юрий Жирков в своем дебютном матче за «Челси» забил победный гол «Милану», а его бывшая команда уступила самому принципиальному сопернику. Нет ли и тут какого-то символа?..

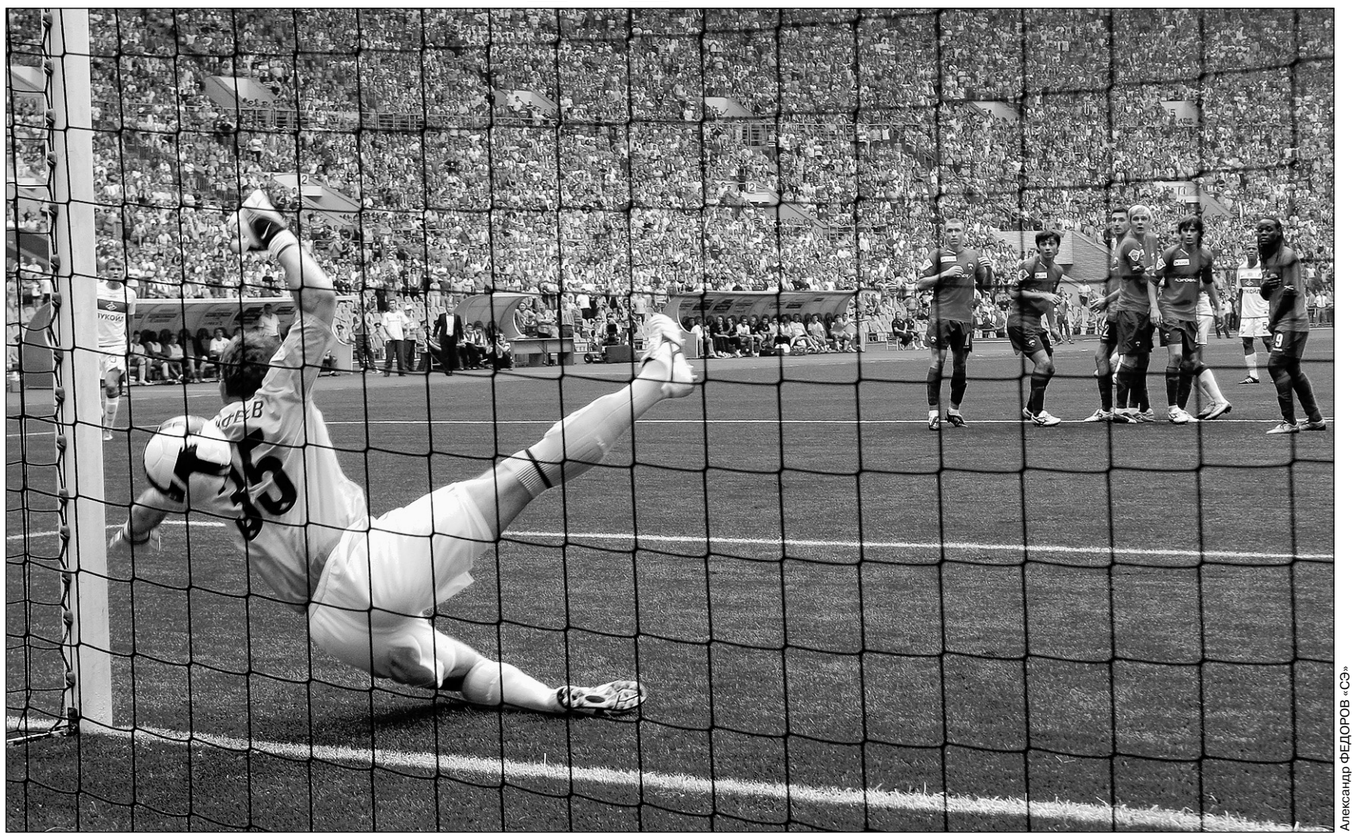

Александр ФЕДОРОВ «СЭ»

Вчера. Москва. Лужники. ЦСКА - «Спартак» - 1:2.
24-я минута. После удара Алекса мяч, попав в штангу и спину Игоря АКИНФЕЕВА, залетает в ворота.

	И	В	Н	П	М	О
1. РУБИН	15	8	4	3	27-12	28
2. СПАРТАК	15	8	3	4	24-13	27
3. МОСКВА	15	7	6	2	17-7	27
4. ЦСКА	15	7	3	5	22-14	24
5. ДИНАМО	15	7	3	5	17-17	24
6. ЗЕНИТ	15	6	5	4	22-15	23
7. КР. СОВЕТОВ	15	6	3	6	15-16	21
8. ТЕРЕК	15	5	6	4	18-20	21
9. САТУРН	15	5	4	6	15-19	19
10. ЛОКОМОТИВ	15	4	7	4	15-16	19
11. РОСТОВ	15	4	7	4	10-13	19
12. ТОМЬ	15	4	5	6	13-17	17
13. АМКАР	15	3	6	6	13-22	15
14. КУБАНЬ	15	3	6	6	11-19	15
15. СПАРТАК *Нч*	15	1	8	6	11-15	11
16. ХИМКИ	15	2	4	9	13-28	10

ЦСКА 1
СПАРТАК 2

ШЕМБЕРАС, 13 (1:0). АЛЕКС, 24 (1:1). АЛЕКС, 65 - с пенальти (1:2).

ЗЕНИТ 0
РУБИН 0

ЛОКОМОТИВ 1
ДИНАМО 1

БИЛЯЛЕТДИНОВ, 70 (1:0). КЕРЖАКОВ, 78 (1:1).

КРЫЛЬЯ СОВЕТОВ 0
САТУРН 2

ВАСИЕВ, 62 (0:1). КИРИЧЕНКО, 86 (0:2).

СПАРТАК *Нч* **0**
МОСКВА 0

РОСТОВ 0
ТОМЬ 0

КУБАНЬ 1
ТЕРЕК 1

КАСАЕВ, 38 (1:0). ИЛИЕВ, 45+1 (1:1).

ХИМКИ 2
АМКАР 0

ЦВЕТКОВИЧ, 80 (1:0). СТРЕЛЬЦОВ, 88 (2:0).

БОМБАРДИРЫ

8 **ВЕЛЛИТОН** *Спартак,* **КЕРЖАКОВ** *Динамо*
7 **АЛЕКС** *Спартак*
6 **БУХАРОВ, ДОМИНГЕС** *оба - Рубин,* **КИРИЧЕНКО** *Сатурн,* **КОРНИЛЕНКО** *Томь,* **ПАНКУ** *Терек*
5 **КОЛЛЕР** *Крылья Советов,* **ПОГРЕБНЯК** *Зенит,* **СЕМАК** *Рубин*

В 16-м туре встречаются

31 июля: РУБИН - СПАРТАК Нч.
1 августа: ТЕРЕК - МОСКВА, СПАРТАК - КУБАНЬ, ТОМЬ - ЦСКА, ХИМКИ - ДИНАМО.
2 августа: САТУРН - ЗЕНИТ, АМКАР - КРЫЛЬЯ СОВЕТОВ, ЛОКОМОТИВ - РОСТОВ.

О матчах тура - стр. 3 - 11

Леонид ФЕДУН: «ЭТА ПОБЕДА НАД ЦСКА НЕ ТАКАЯ, КАК В ПРОШЛОМ ГОДУ»

Григорий ТЕЛИНГАТЕР из Лужников

После игры на вопросы корреспондента «СЭ» ответил владелец «Спартака».

- Пришли ли вы в спартаковскую раздевалку после матча?

- Да. Поздравил ребят с победой, которую они действительно заслужили. Это очень важные три очка, но через неделю нас ждет следующая игра, о чем я и сказал в раздевалке.

- Известно, что вы как правило ходите к команде после первого и последнего матча сезона. Решили изменить своим принципам?

- После такой победы я был просто обязан побывать в раздевалке.

- Это самый большой успех «Спартака» в нынешнем сезоне?

- Нет. Важнее было обыграть «Рубин». Важнее - для молодого тренера и для команды, которая формировалась. А сегодняшняя победа - в первую очередь для наших болельщиков.

- Не находите, что это был самый яркий матч «Спартака»?

- Пожалуй. Вы же помните наше прошлогоднее обидное поражение. Сегодня мы еще раз подвели черту под страшно долгой безвыигрышной серией в матчах с ЦСКА.

- Прошлогодняя победа над армейцами была не столь убедительна?

- Тогда мы добились нужного результата за счет немыслимого упорства и местами - везения. А сегодня - совсем другое дело. У нас было множество моментов, четыре штанги. Можно сказать, победили на классе. Надо было, конечно, выигрывать не в один мяч, а крупнее. Счет должен был быть такой же, как в матче молодежных команд («Спартак» обыграл ЦСКА со счетом 5:1. - **Прим. «СЭ»**).

- Это тот «Спартак», о котором вы мечтали?

- Близко к тому. Главное, что у нас есть не только бразильцы, но и перспективные молодые ребята. Мне понравилась игра юных крайних защитников - Макеева и Паршивлюка. Если у них будет и дальше подобающее отношение к тренировкам, то они вполне способны попасть в сборную России.

- В прошлом году инфраструктура клуба подверглась серьезным изменениям, прежде всего - кадровым. Сегодняшняя победа - это результат тех самых перестановок?

- Любая команда переживает периоды рождения, зрелости и отмирания. Когда нас в прошлом году просто стегали, то надо было понимать: та команда что создавалась в 2004-м, закончилась. Сейчас создается новая команда, которая как минимум 3-4 года должна будет играть на высоком уровне. А там – по новой...

- Как вам кажется, игроки сегодня заслужили дополнительные финансовые поощрения?

- Безусловно. И они их получат.

АЛЕКС: «ЗАБИТЬ ПЕНАЛЬТИ ПОМОГЛИ БОЛЕЛЬЩИКИ»

Григорий ТЕЛИНГАТЕР из Лужников

- Я не герой матча, - заявил автор дубля в ворота ЦСКА. - Играл - как все. Старался. Просто мне удалось забить два мяча. Эта встреча была для нас суперважной. И теперь вся команда рада, что смогла подарить нашим болельщикам столько эмоций.

- Давно такой поддержки не доводилось слышать?

- Еще бы! Болельщики «Спартака» сегодня были просто великолепны. Знаете, мне даже кажется, что это они помогли мне забить пенальти, ведь я бил в ворота рядом с красно-белым сектором.

- На родине доводилось забивать два мяча в принципиальных дерби?

- Да, и не раз. Но этот дубль для меня особенный - я впервые участвовал в столь важном матче чемпионата России. Собрался полный стадион!

- После одного из столкновений вы долго прыгали на одной ноге, а затем на какое-то время присели на газон. Получили повреждение?

- Обычный ушиб. Нога уже не болит.

- Как вам понравился спартаковский баннер с гербом «Спартака» по мотивам фрески Микеланджело «Сотворение мира»?

- Баннер видел. Он произвел впечатление. Но, если честно, о том, что изначально это фреска Микеланджело, не имел понятия.

- Что чувствует бразилец, выходя против Зико?

- Мы выходили играть не против него, а против ЦСКА. Я, конечно, был рад увидеть Зико. Но совсем не расстроился из-за того, что удалось обыграть его команду.

WORLD FOOTBALL CHALLENGE

ПОСЛЕ ГОЛА «МИЛАНУ» ЖИРКОВ ДУМАЛ, КАКУЮ ПЕСНЮ СПЕТЬ

Узнав о том, что в рамках турнира World Football Challenge экс-армеец в Балтиморе забил победный гол «Милану», я отправил ему sms-сообщение с поздравлениями. Жирков перезвонил - уже из Далласа, хотя там в это время было три часа ночи.

- Кажется, произошло досадное недоразумение, - первым делом сообщил Жирков. - После матча в смешанной зоне меня окликнул ваш коллега по «СЭ». Но я не остановился, за что приношу и репортеру, и вашей газете свои извинения. Все дело в том, что не так давно со мной случилась одна не очень приятная история, связанная с журналистами, и теперь я к любой просьбе об интервью отношусь настороженно. Общаюсь лишь с теми, кого давно знаю.

- А как же тогда вы с английскими репортерами разговариваете?

- Мне Андрей Шевченко подсказывает, с кем можно беседовать. И сам переводит журналистам мои слова. Все-таки пока мои познания в английском, мягко говоря, невелики.

- У вас там глубокая ночь. Почему не спите?

- Только что перелетели из Балтимора в Даллас. Сейчас вот поговорю с вами - и отключусь.

- Надо полагать, что заснете вы сегодня в хорошем настроении. Все-таки не каждый день удается забить гол «Милану»!

- Это правда. Но переоценивать случившееся не стал бы. В конце концов это всего лишь товарищеский матч.

- Но в «Челси» даже к таким поединкам относятся очень серьезно, не так ли?

- Да, нам говорят, что в каждой игре надо стремиться только к победе.

- Когда вы узнали, что выйдете в стартовом составе?

- За сутки до игры.

- На какой позиции выступали?

- «Челси» провел этот матч по схеме 4-3-1-2. Я играл левого полузащитника, но при этом нередко смещался к центру.

- Как отпраздновали гол?

- Честно говоря, сделать это не успел. Подбежали партнеры и начали поздравлять.

- Это событие, надо полагать, повысит ваши шансы закрепиться в стартовом составе?

- В «Челси» более двух десятков великолепных футболистов, и каждый надеется регулярно выступать с первых минут. Я - не исключение.

- Конкуренция подстегивает?

- Конечно. Самое главное, что она совсем не влияет на обстановку в команде. В «Челси» по-настоящему дружный коллектив, мне очень это нравится. Кстати, в воскресенье после ужина мне предстоит спеть перед всей командой.

- Спеть? Я не ослышался?

- Вовсе нет. Здесь такой обычай - новички должны исполнить песню на родном языке. Что-то вроде неофициального представления игрока внутри команды.

- Какую песню выбрали?

- Пока в раздумьях.

- Правда ли, что после встречи с «Миланом» вы получили специальный приз?

- Да, потому что меня признали лучшим игроком матча. Правда, не понимаю почему. Тот же Дрогба забил сумасшедший мяч с тридцати метров в дальнюю «девятку».

- По ходу заокеанского турне «аристократы» проведут еще один матч - против клуба «Америка». Вы примете в нем участие?

- Нет, надо возвращаться в Москву, где за это время мне оформили рабочую английскую визу. Заберу документы и улечу в Лондон. К тому же наш главный тренер Карло Анчелотти уже объявил, что с «Америкой» сыграют другие футболисты.

Максим КВЯТКОВСКИЙ

Репортаж Славы Маламуда из Балтимора - стр. 12

REUTERS

Суббота. Балтимор. «Челси» - «Милан» - 2:1. 69-я минута. Эшли КОУЛ, Дидье ДРОГБА, Андрей ШЕВЧЕНКО и Бронислав ИВАНОВИЧ поздравляют Юрия ЖИРКОВА с первым голом в составе «аристократов».