ISSN 1562-1987

В РОССИИ ХОТЯТ СОЗДАТЬ ГОСУДАРСТВЕННЫЙ МАРКЕТПЛЕЙС

Читайте 2-ю стр.

МК
МОСКОВСКИЙ КОМСОМОЛЕЦ
WWW.MK.RU
ИЗДАЕТСЯ С 11 ДЕКАБРЯ 1919 ГОДА
Ежедневная общественно-политическая газета
Распространяется в 89 субъектах РФ
Цена в розницу договорная
№42 (29.231)
четверг 7 марта 2024
MOSKOVSKIJ KOMSOMOLETS

Расчеты ЗРК «Бук» в зоне СВО уничтожают беспилотники и ракеты ВСУ.

MIL.RU

ЛИЧНЫЙ АРХИВ

«ЖЕНСКИЕ ХИТРОСТИ СЧИТАЮ НЕСПОРТИВНЫМ ПОВЕДЕНИЕМ»

Какими видит россиянок первая и единственная абсолютная чемпионка мира по бильярду Диана МИРОНОВА

Читайте 8-ю стр.

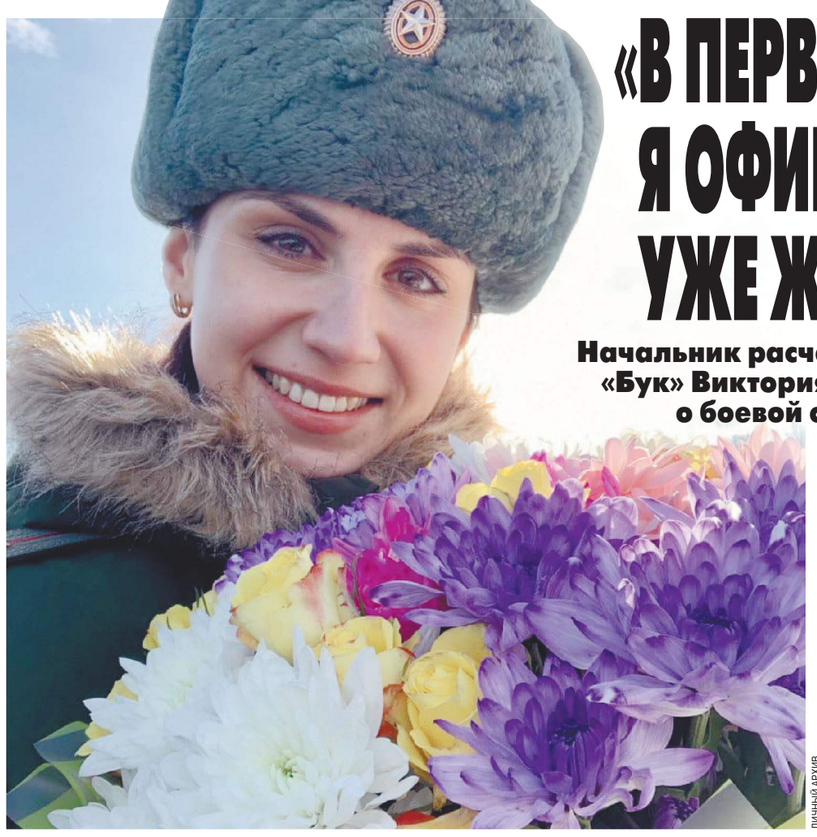

ЛИЧНЫЙ АРХИВ

«В ПЕРВУЮ ОЧЕРЕДЬ Я ОФИЦЕР, А ПОТОМ УЖЕ ЖЕНЩИНА»

Начальник расчета зенитного комплекса «Бук» Виктория Стяжкина рассказала о боевой службе в зоне СВО

У расчетов зенитных ракетных комплексов (ЗРК) на СВО — особая задача. Боевые машины прикрывают группировки наших войск от средств воздушного нападения. Следят за всеми объектами в небе, создают своеобразный «зонтик» — непробиваемый воздушный купол. У командиров бывают секунды на принятие решения. Но мало кто из обывателей знает, что среди начальников расчетов ЗРК есть женщины. Одна из героинь — старший лейтенант Виктория Стяжкина, начальник расчета ЗРК «Бук». Она также водит «КамАЗ», метко стреляет. О своих командировках в зону СВО, накануне 8 Марта, она рассказала «МК».

Читайте 6-ю стр.

«ЛУЧШИЙ ПОДАРОК — ХОРОШЕЕ ПОВЕДЕНИЕ»

Родители школьников рассказали, что подарят учителям на 8 Марта

Школа решительно дистанцировалась от сбора денег. «Директор еще перед началом учебного года сказала всем родителям, что не надо дарить подарки. Но как без этого? Мы привыкли, — делится с «МК» председатель родительского комитета московской школы. — Деньги собирали в начале года на классные нужды. С каждого по 5 тысяч рублей. Хватило на пособия и на презенты учителям. Правда, на 8 Марта пришлось добирать».

Что же подарят родители на грядущее 8 Марта учителям?

Читайте 4-ю стр.

ЗЛОБА ДНЯ

Михаил РОСТОВСКИЙ

«МАДАМ ПЕЧЕНЬЕ» С ВОЗУ — НАМ НЕ ЛЕГЧЕ

Рыдай, Майдан (ну, или хотя бы «коллективный Майдан» во главе с Владимиром Зеленским). Рвите на себе волосы, производители печенья! Активную политическую жизнь покидает человек, намертво связавший в российском массовом сознании эти два понятия. Ставшая в нашей стране героиней (или, вернее, антигероиней) многочисленных мемов Виктория Нуланд покидает должность заместителя государственного секретаря США по политическим вопросам. Велик соблазн объяснить уход Нуланд какими-то политическими соображениями — например, провалом курса Вашингтона на Украине. Но, думается, все гораздо проще и банальнее. Дело не в «провалах», а в чисто технических особенностях работы американской бюрократической системы.

Есть такое понятие — revolving door, или, если по-нашему, вращающаяся дверь. Да, да, та самая дверь, которую можно иногда встретить на входе в торговый центр уровнем выше среднего или в особо расфуфыренный отель.

Читайте 3-ю стр.

ЖИЗНЬ МЕЖДУ МОЛОТОМ И НАКОВАЛЬНЕЙ

Исповедь главного кузнеца России — очаровательной Марии Кругловой

«У меня всегда не хватало железа в крови, — говорит главный кузнец России, экс-завкафедрой Российского государственного художественно-промышленного университета имени С.Г.Строганова (легендарной Строгановки) Мария Круглова. — Еще на огонь всегда любила смотреть. Может быть, поэтому потянуло в эту профессию...»

На всю Россию сегодня не больше двух-трех десятков женщин-кузнецов. Круглова не просто одна из них, она является президентом Союза кузнецов. То есть тысячи мужчин-мастеров доверили ей быть главной.

Ее любимый аромат — запах окалины, любимый цвет — тот, что рождают языки пламени. Она плавит железо, превращая металл в произведение искусства. И при этом не дает «расплавить» себя трудным жизненным обстоятельствам.

Накануне международного женского праздника обозреватель «МК» провела день с кузнечных дел мастером Марией КРУГЛОВОЙ.

Читайте 6-ю стр.

Круглова за работой.

ЕВА МЕЖЕВИЧ

ЗА СИМ ОТКЛАНЯЮТСЯ ЧАСТНЫЕ ВЛАДЕЛЬЦЫ

НАТАЛЬЯ КУЩИНКИНА

Электросамокаты призвали урегулировать — но не за счет крупных компаний

Одна из частей объявленной недавно транспортной стратегии до 2030 года — упорядочение использования в городе СИМ (средств индивидуальной мобильности). Иначе говоря — электросамокатов, электровелосипедов и тому подобного малого транспорта. Наездники этих аппаратов должны соблюдать «безопасность и комфорт пешеходов». Однако кикшеринг и курьерские службы уже готовы к новым правилам — казенных самокатов на улицах меньше не станет. А для частников возможны сюрпризы.

Читайте 4-ю стр.

СВОБОДНАЯ ТЕМА

Дмитрий КРАСНОВ, почетный адвокат России, член Общественной палаты Москвы

МАТЬ, КОРМИЛЕЦ, БОЕЦ: РОССИЙСКАЯ ЖЕНСКАЯ ТРИАДА

Читайте 3-ю стр.

СЛЕДУЮЩИЙ НОМЕР «МК» ВЫЙДЕТ 11 МАРТА

СМЕРТЕЛЬНЫЙ ПОЖАР УСТРОИЛИ ВРАЖДУЮЩИЕ РОДСТВЕННИКИ?

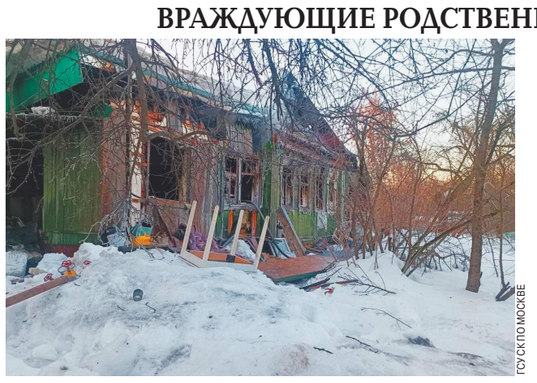

ГСУ СК ПО МОСКВЕ

Версию поджога проверяют стражи порядка в качестве возможной причины пожара в частном доме в Зеленограде, случившегося в ночь на 6 марта. Из огня не смогли выбраться четыре человека.

Как стало известно «МК», после полуночи на улице Новомалино загорелась одноэтажная деревянная постройка. В доме, помимо двух собственников, проживали четыре арендатора родом из Курской и Липецкой областей. По словам соседей, съемщики часто выпивали и в этот день были нетрезвы.

Пожар настолько быстро распространялся, что из соседнего дома эвакуировали трех человек, так как была угроза перехода огня. Около 2 часов ночи возгорание удалось потушить, общая площадь пожара составила 100 квадратных метров. На месте ЧП были обнаружены тела двух мужчин и двух женщин — все они были арендаторами. Еще два человека были госпитализированы.

По словам одной из родственниц владелицы дома, собственники жилья (всего в доме четыре хозяина) уже много лет судятся из-за одной четвертой постройки, которая оказалась спорной. Одна из хозяек дома подарила другой часть жилплощади. Другим родственникам это не понравилось, и они подали в суд. В итоге обстановка накалилась настолько, что дама, которой досталась жилплощадь, во время многочисленных ссор обещала сжечь весь дом.

По предварительным данным экспертов-криминалистов, причиной пожара стало возгорание электроприбора. Следователи СК возбудили уголовное дело по статье о причинении смерти по неосторожности, но версия поджога тоже будет проверяться.

МЕЖДУ ТЕМ

Неисправный холодильник привел вечером 5 марта к трагедии в поселке Кокошкино в Новой Москве, где при пожаре в многоквартирном доме погибли заслуженная учительница и ее сын.

Как выяснил «МК», трупы 56-летнего мужчины и его 89-летней матери обнаружили пожарные около 10 часов вечера, когда потушили огонь в трехкомнатной квартире на втором этаже. Причины возгорания брандмейстерам стали известны и без экспертизы. Как только первый спасатель разбил окно на кухне, чтобы начать тушить пламя, он увидел, что густой дым валит от холодильника. Вероятнее всего, произошло короткое замыкание в его электропроводке, и жильцы задохнулись от дыма. Об этом свидетельствует как минимум тот факт, что трупы не обгорели. Первой погибла пенсионерка, поскольку ее тело нашли в туалете, а это помещение является смежным с кухней, где стоял холодильник. Ее сын был обнаружен в собственной спальне под одеялом — он даже не успел проснуться.

ГСУ СК ПО МОСКВЕ

К слову, погибшую пенсионерку знал весь поселок Кокошкино — много лет она проработала преподавателем географии в здешней школе. После трагедии местные жители написали в соцсетях, что это была их любимая учительница.

МОСКВИЧКАМ СТАЛО МОДНЫМ ДАРИТЬ УМНЫЕ ВЕЩИ

Наборы бьюти-девайсов, принтер для маникюра и смарт-сад вошли в топ самых оригинальных подарков женщинам. Список интересных предложений составили специалисты Авито.

Как стало известно «МК», очень востребованными среди москвичей, которые ищут своим половинкам необычные презенты, оказались 5 девайсов: массажер для шейно-воротниковой зоны с 9 режимами работы, смарт-часы, массажер для глаз, термостакан с индикатором температуры и портативное зарядное устройство. Еще один необычный подарок предназначен любительницам нейл-арта, то есть практически всем представительницам слабого пола. Это принтер для маникюра — устройство, помогающее создавать различные узоры и картинки для ногтей. Некоторые мужчины решили соригинальничать и подарить смарт-сад — с этим устройством можно выращивать растения в домашних условиях. Внезапно стал популярным и смарт-будильник, который использует световую имитацию рассвета и заката.

ЛОСЕЙ ЗАПРЕТИЛИ КОРМИТЬ ЧЕЛОВЕЧЕСКОЙ ПИЩЕЙ

Жители жилого комплекса в Балашихе оборудовали в роще рядом с домом импровизированные кормушки для... лосей. Сердобольные граждане несут сохатым хлеб и овощи. Инспекторы «Лосиного Острова» просят срочно отказаться от опасной инициативы.

Как выяснил «МК», инспекторы национального парка «Лосиный Остров» обнаружили стихийные подкормочные площадки на окраине Алексеевского лесопарка. В последнее время в рощу рядом с жилыми домами стали наведываться сохатые. Главным образом их привлекают молодые деревца, кора и ветки которых составляют рацион лосей зимой.

Рогатые гости стали часто попадаться на глаза людям. И местные жители из ЖК «Алексеевская роща», который граничит с лесным массивом, решили подкормить животных. Инспекторы обнаружили, что граждане начали делиться с лосями невостребованной пищей со своего стола, главным образом это хлеб и овощи.

Однако действия, продиктованные добрыми побуждениями, могут серьезно навредить лесным обитателям. Специалисты просят воздержаться от попыток подкормить лосей. Продукты могут не только привести к расстройству пищеварения, но даже к гибели животного.

Сотрудники «Лосиного Острова» уверяют, что лоси, обитающие на природной территории, могут самостоятельно добывать корм в любое время года. Таким образом они сохраняют навыки выживания, и популяция остается стабильной. По словам специалистов, единственной полезной добавкой к природному корму лосей является розовая гималайская соль. Она помогает восполнить недостаток микроэлементов зимой. В «Лосином Острове» повсеместно установлены солонцы — конструкции, где животные могут получить эту важную минеральную добавку. И лоси, и олени с удовольствием лижут соль, которая для них является лакомством.

telegram:@mk_srochno

В НОМЕР! срочно!
+7(495) 707-29-98, mknews@mk.ru

ОРАНЖЕВУЮ ДАЧУ В КУЗЬМИНКАХ ВОССТАНОВЯТ ПО АРХИВНЫМ ЧЕРТЕЖАМ

ДЕПАРТАМЕНТ КУЛЬТУРНОГО НАСЛЕДИЯ ГОРОДА МОСКВЫ

В столице отреставрируют старинную Оранжевую дачу XIX века в усадьбе «Кузьминки». Специалисты приведут в порядок фасад и внутреннее убранство, а также восстановят уникальную подвесную двухъярусную люстру.

Как узнал «МК», Департамент культурного наследия Москвы согласовал проект комплексных работ по сохранению Оранжевой дачи (Померанцевой оранжереи) на юго-востоке столицы. Здание было построено в XIX веке на берегу Верхнего большого пруда.

Изначально над большим восьмигранным залом было расположено меньшее по размеру помещение в виде башенки с бельведером. Северный фасад, который сохранился почти без изменений, считался парадным. Боковые крылья южного фасада оранжереи украшали остекленные арки.

Позже здание было реконструировано, появились пристройки для выращивания цитрусовых растений. Затем помещения перестроились в жилые комнаты для дачников, в процессе арки южного фасада были заложены.

Специалисты смогут восстановить фасад и внутреннее убранство дачи с помощью архивных чертежей и гравюр. В планах — реставрация кирпичной кладки фасадов и белокаменного цоколя, демонтаж поздних перегородок. В порядок приведут деревянное ограждение бельведера, лепной декор, печные трубы и металлический шпиль; будет обновлена водосточная система. Помимо этого мастера обновят двери и арки дверных проемов, воссоздадут паркет и выстилку метлахской плиткой. В парадном зале отреставрируют деревянную лестницу с кованым ограждением и кирпичные колонны.

Также в здание вернут после реставрации ампирную двухъярусную люстру, которая украшала центральный зал. На поверхности светильников имеются загрязнения и механические повреждения, художественный декор и каркас люстры деформированы. Также утрачены некоторые гипсовые элементы, а сохранившиеся покрыты трещинами и сколами. Специалисты расчистят поверхность предмета от копоти и многочисленных слоев краски, укрепят гипсовый декор, восстановят места, где он осыпался, и в завершение окрасят люстру.

КРЫСА ЕДВА НЕ ПОЛОЖИЛА ЗУБЫ НА ПОЛКУ ИЗ-ЗА РЕЗЦА

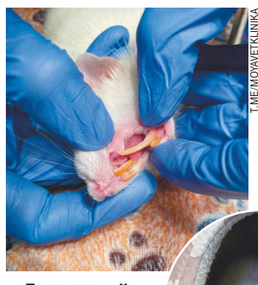

T.ME/MOYAVETKLINIKA

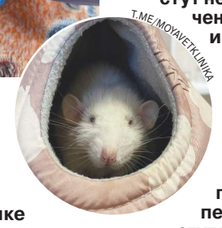

T.ME/MOYAVETKLINIKA

Гигантский зуб — в четыре раза длиннее обычного! — «отрастила» декоративная крыса по кличке Шустрик. Нарушение процесса стачивания привело пожилого грызуна к большим проблемам: к спасению подключились ветеринары.

Как выяснил «МК», на днях на прием к ратологу в Зеленоградскую ветклинику принесли крысу возрастом 2,5 года. Такой возраст считается почтенным у этого вида грызунов. Хозяева Шустрика заметили, что в последнее время их любимец стал испытывать трудности с приемом пищи. У него уменьшился аппетит, он стал отказываться от твердого корма, а другую еду проталкивал в рот лапками. Затем у старичка появились вялость, вздрагивание во время еды, кровотечение.

При осмотре хирург обнаружила сложный случай так называемой малокклюзии. Зубы у грызунов растут непрерывно в течение всей жизни, им необходимо регулярное стачивание. При нарушении этого процесса у крыс возникает стоматологическая проблема: зубы перерастают, растут в неправильном направлении, травмируют ротовую полость щеки и язык. У Шустрика резцы были очень сильно удлинены и травмировали верхнее небо, а нижний зуб вырос до таких больших размеров, что подлежал удалению.

Крысе сделали газовый наркоз, во время которого удалили нижний резец, провели коррекцию остальных зубов и обработали раны. Питомец быстро пришел в себя в кислородном боксе и смог вернуться к полноценному питанию без боли.

ПОЕЗД СБИЛ ШКОЛЬНИКА ВО ВРЕМЯ ПОХОДА В ТУАЛЕТ

Столичный восьмиклассник был сбит электричкой 5 марта возле станции Храпуново в Богородском городском округе Подмосковья. Он использовал пространство под платформой вместо общественного туалета, и это погубило подростка.

Как стало известно «МК», 15-летний мальчик около пяти часов вечера ушел из дома на прогулку и поехал на дачу к другу. Около семи часов вечера он позвонил домой и предупредил, что задерживается — вернется примерно в 20.30.

Однако электричка, на которой школьники должны были возвращаться в Москву, опаздывала. Подросток захотел в туалет и спустился на пути, чтобы забраться под платформу и там справить нужду. Он отошел в сторону, но был сбит подошедшим составом. От полученных травм мальчик скончался на месте.